



BREIPATROON

Julius Senior

Trui

Ontwerp: Sanna Mård Castman | Hobbii Design

MATERIAAL

2 (3) 3 (3) 4 bollen Malaga # 01 - kleur 1
2 (2) 3 (3) 4 bollen Malaga # 06 - kleur 2
3 (3) 3 (4) 4 bollen Malaga # 13 - kleur 3
1 bol Fluffy Day # 01 - kleur 4

Breinaalden 4 mm en 5 mm
Rondbreinaalden 4 mm, 40 cm

Wolnaald

GARENKWALITEIT

 **Malaga**, World of yarn
100% premium HB acryl
100 g = 165 m

 **Fluffy Day**, Hobbii
100% acryl
100 g = 285 m

STEKENVERHOUDING

10 cm x 10 cm = 17 s x 23 toeren

INSTRUCTIES

Kantsteek (ks): brei de eerste en de laatste steek op elke toer recht.
Meerderen = neem de lus tussen 2 steken op, keer en brei recht.

AFKORTINGEN

r = recht
gk = (de) goede kant
s = steek/steken
vk = (de) verkeerde kant

MATEN:

S (M) L (XL) XXL

AFMETINGEN

Borst: 106 (114) 122 (130) 140 cm

Lengte: 68 (70) 72 (74) 76 cm

Mouwlengte: 49 (50) 50 (51) 51 cm

UITVOERING VAN HET PATROON

Hohoho! Het is tijd om een kersttrui te breien. De Julius trui wordt in afzonderlijke delen gebreid die aan het einde aan elkaar worden genaaid. De neus, de oren en het gewei worden vervolgens geborduurd.

HASHTAGS VOOR SOCIALE MEDIA

#hobbiidesign #hobbijuliusse
#hobbiichristmassweater

VRAGEN

Mocht je vragen hebben over dit patroon, schrijf gerust een mailtje naar klantenservice@hobbii.nl
Geef dan de naam en het nummer van het patroon door.

Veel plezier!

Patroon



ACHTERPAND

Zet 105 (109) 117 (123) 131 s op met breinaald 4 mm en kleur 1. Brei 21 toeren boordsteek: 1 r, 1 averechts De eerste toer is aan de verkeerde kant. Verander naar de 5 mm breinaald. Brei tricotsteek binnen de kantsteken aan beide zijden. Meerder bij de eerste toer gelijkmatig met 10 s = 95 (99) 107 (113) 121 s.

Brei 12 toeren

Volgende toer (gk): Wissel naar kleur 2 en ga als volgt verder: Kantsteek, 0 (1) 2 (1) 2 s in tricotsteek, tel patroon 1 tot er 1 (2) 3 (2) 3 s over zijn, 0 (1) 2 (1) 2 s in tricotsteek met kleur 2, kantsteek. Maak tel patroon 1 af.

Volgende toer (gk): wissel naar kleur 3. Brei 18 (20) 20 (20) 22 toeren.

Brei tel patroon 2 één keer.

Wissel naar kleur 3. Brei 7 toeren.

Brei tel patroon 3 één keer.

Wissel naar kleur 3. Brei 12 toeren

Brei tel patroon 4 één keer.

Brei met kleur 3 tot op het einde van het breiwerk.

NB! HALSRAND: Kant 25 (25) 27 (27) 29 s middenvoor af wanneer je breiwerk 65 (67) 69 (71) 73 cm meet en brei elke kant apart verder.

Linkerkant:

Vk: Brei tot op het einde van de toer.

Gk: kant 2 s af, brei tot op het einde van de toer.

Vk: Brei tot op het einde van de toer.

Gk: kant 1 s af, brei tot op het einde van de toer.

Vk: Brei tot op het einde van de toer.

Gk: kant de overgebleven s af.

Rechterkant: Brei op dezelfde manier als de linkerkant, maar dan in spiegelbeeld.

S aan de halsrand worden afgekant langs de vk.

VOORPAND

Brei op dezelfde manier als het achterpand.

NB! Halsrand: Kant 15 (15) 17 (17) 19 s middenvoor af voor de halsrand wanneer je breiwerk 60 (62) 64 (66) 68 cm meet. Werk elke kant apart af.

Rechterkant: Kant bij elke tweede toer 3-2-1-1-1 s af vanaf de gk. Vk: brei tot op het einde van de toer.

Kant s af voor de schouder op dezelfde manier als op het achterpand.

Linkerkant: Brei op dezelfde manier als de rechterkant, maar dan in spiegelbeeld. S aan de halsrand worden afgekant langs de vk.

MOUWEN

Lees het volgende voordat je begint.

Maak 2 identieke mouwen.

Zet 46 (46) 48 (48) 48 s op met de 4 mm breinaald en kleur 1. Brei boordsteek (1 r, 1 averechts) binnen de kantsteken aan beide zijden. De eerste toer is aan de verkeerde kant. Brei in totaal 21 toeren. Meerder bij de laatste toer gelijkmatig met 5 (3) 3 (3) 3 s = 41 (43) 45 (45) 45 s. Verander naar de 5 mm breinaald.

Brei als volgt tricotsteek binnen de kantsteken aan beide zijden:

6 toeren met kleur 1.

Telpatroon 1 gedurende 30 toeren.

6 toeren met kleur 2.

Telpatroon 2 gedurende 8 toeren.

Kleur 3 tot op het einde van het werk.

NB! Wanneer het breiwerk 9 cm meet, meerder je als volgt:

kantsteek, meerder, brei tot er 1 s over is, meerder, kantsteek, herhaal van * tot * gedurende 7 (7) 7 (5) 5 toeren.

Herhaal de toer waarop je meerdert 11 11 (11) 12 (14) 15 keer = 65 (67) 71 (75) 77 s.

Wanneer je breiwerk 49 (50) 50 (51) 51 cm meet, kant je de s af langs de vk.

NB! Bij het breien van telpatroon 2, moet je de toer waarop je meerdert 5 (5) 5 (7) 7 gebreid hebben = 51 (53) 55 (59) 59 s.

AFWERKING

Blok de stukken in de juiste afmetingen.

Naai de schouderleden aan elkaar.

Halsrand: Neem **vanaf de gk met rondbreinaald 4 mm, 40 cm** en kleur 3 80 (80) 84 (84) 88 s op langs de halsrand. Brei 14 toeren boordsteek: 1 r, 1 averechts. Kant alle s af. Leg de halsrand met de vk naar binnen en naai die aan elkaar.

Naai de mouwen. Naai de mouw- en zijnaden aan elkaar.

Veel plezier!

Sanna



TELPATRONEN

Telpatroon 1

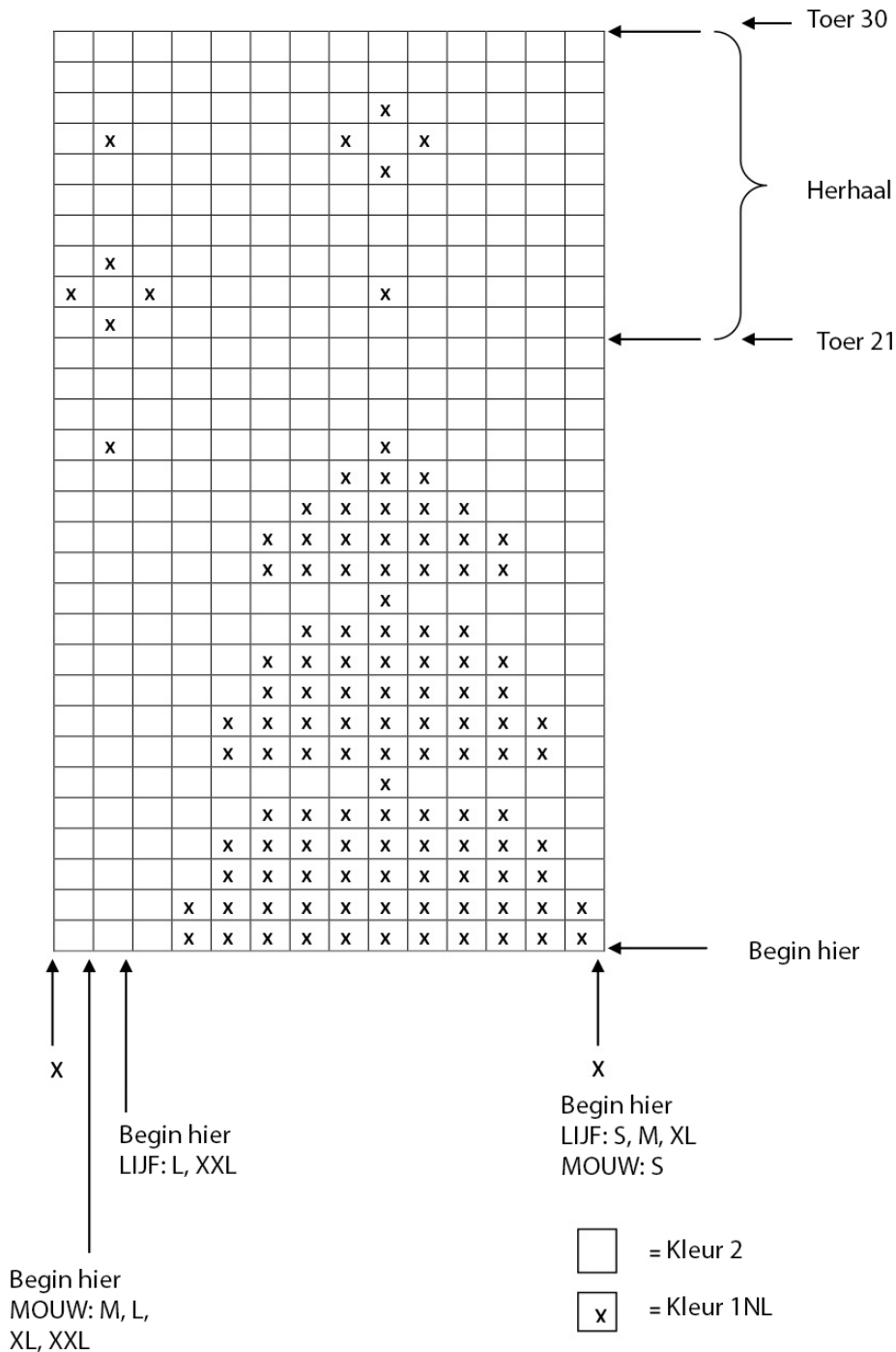

Telpatroon 1 toont alle toeren. De eerste toer is aan de gk.
 Begin bij de pijlen voor jouw maat, herhaal X-X voor het aantal steken dat is aangegeven in de tekst.

TOEREN: Begin bij de pijl en brei toer 1-20. Herhaal toer 21-30 gedurende in totaal 20 toeren.

Telpatroon 2

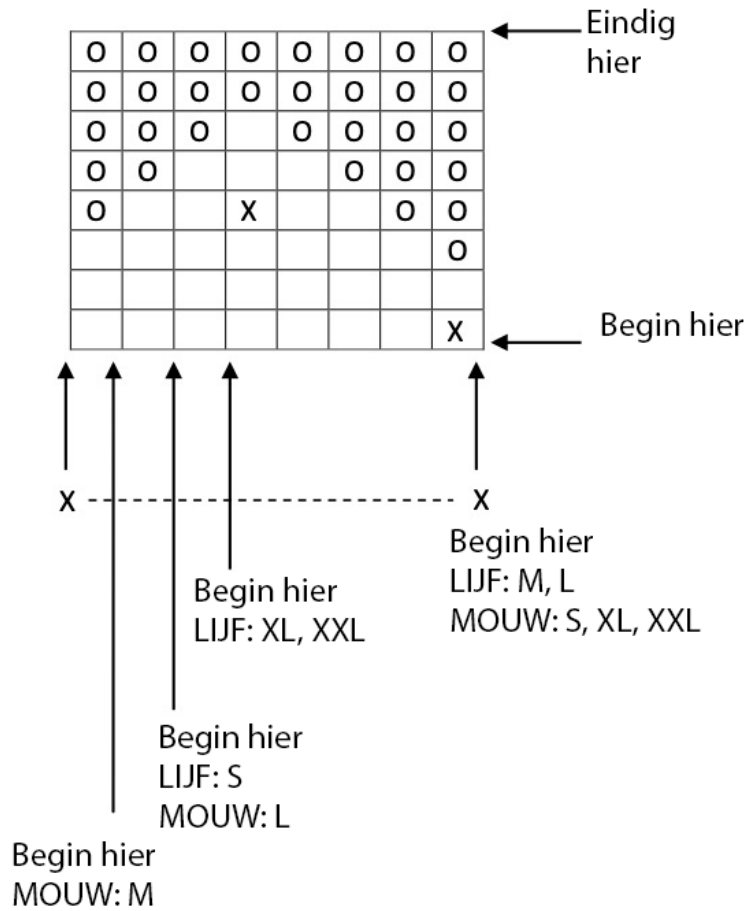

- Kleur 2
- x Kleur 1
- o Kleur 3

Telpatroon 2 toont alle toeren. De eerste toer is aan de gk.
 Begin bij de pijlen. Herhaal X-X.
 Brei telpatroon 2 één keer.

Telpatroon 3

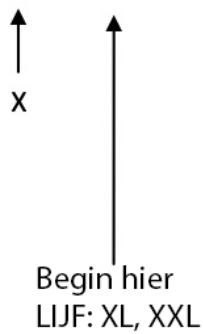
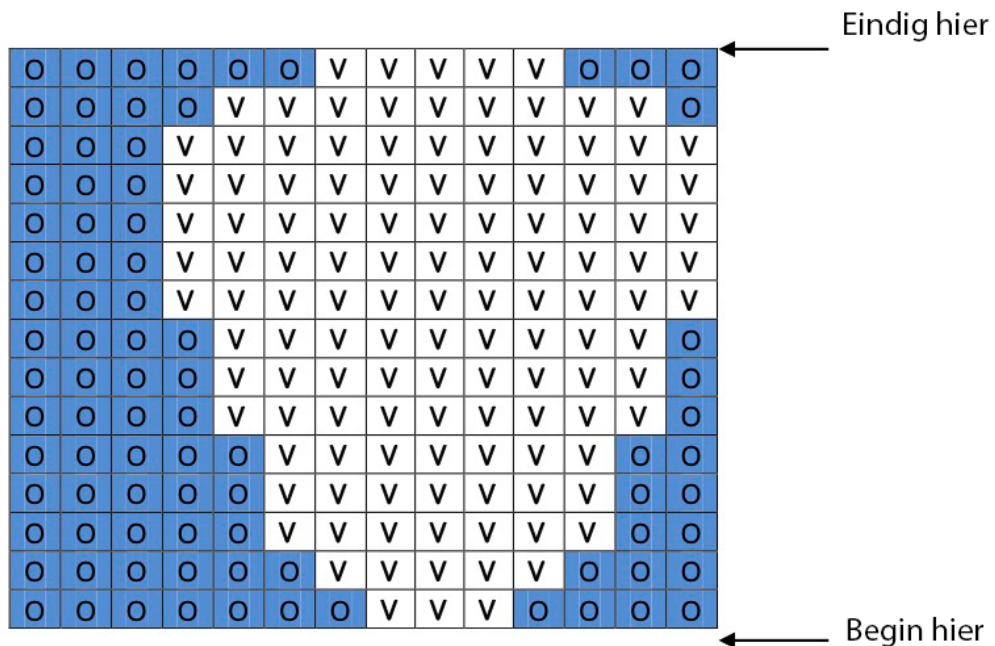

O Kleur 3

V Kleur 4

Telpatroon 3 toont alle toeren. De eerste toer is aan de gk.
 Begin bij de pijlen voor jouw maat. Herhaal X-X.
 Brei het telpatroon één keer.

Telpatroon 4

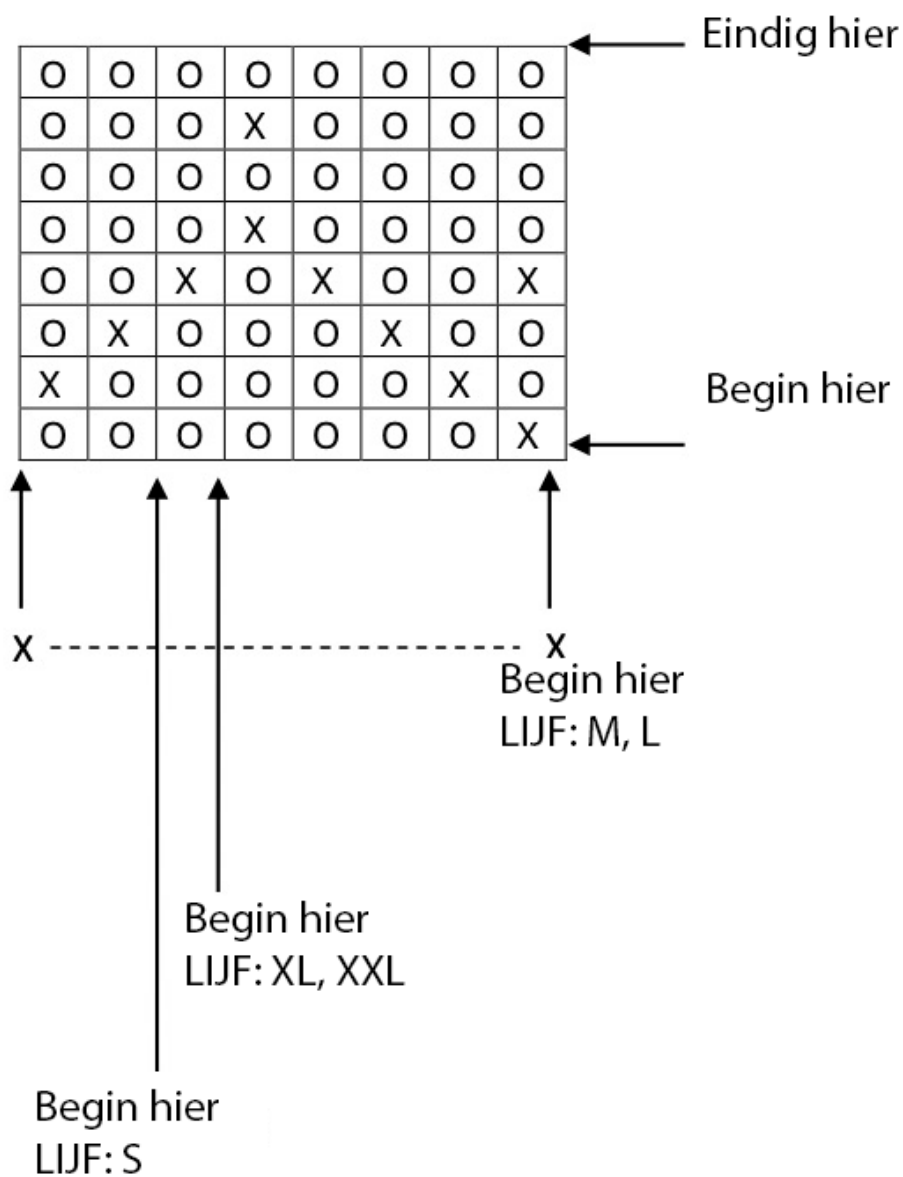

- X
Kleur 1
- Kleur 3

Telpatroon 4 toont alle toeren.
 De eerste toer is aan de gk.
 Begin bij de pijlen. Herhaal X-X.
 Brei het telpatroon één keer.

Borduurtelpatroom

